青島民報

第八百八十九號

今日出兩大張

本報價目	
本埠	零售每份大洋五分，每月大洋壹元正，半年大洋五元五角，全年大洋十元正
外埠	每月大洋一元一角五分，半年大洋六元四角，全年大洋十二元八角

廣告刊費	
【新聞欄】	每行三十二字每日三天起碼每行洋一元五角
【封面】	每行五號字六十字每日三天起碼每行洋二元
【普通】	每日五十字三日起碼
【長期】	每日洋一元　備有詳章承索即奉

社長楊興勤　副社長王景西
總編輯邱直青　經理周庠
【社址】青島福建路三十八號
【電話】二七八三號
【電報掛號】一〇三二

鋼筆（派克◉弗羅倫◉華特滿◉康克林）墨水（卡特◉民主◉華特滿◉孩特滿）
天津路總局　高密路分局　仝啟
總局電話四〇八五　分局電話四七二六

器皿珍珠翡翠寶石鑲嵌並收雜色沙金碎銀
青島膠州路　電話二二四四

……製法玲瓏各式器具　請至北平路萬寶銀樓
電話二七七八號

……二十支　二十四……十二支……
十二支等紗、三股四十二支雙股三股三十支雙股三股等線……五子牌十支　十二支……松鹿牌十支　十六支　二十支……
南緯大馬路特設紗線分銷處……三路光色格外新鮮……分量較重　條股粗細平均
爲便利顧客購辦起見　除各埠已設分銷處外　並在濟……

吳凱聲律師代表中國製腿兩合公司
盛家良
聲明出品專銷啟事

茲據中國製腿兩合公司聲稱敝公司所製火腿出品專銷美屬菲律濱前經呈准前工商部保障專銷五年在案乃近查有私運火腿至美屬菲律濱之商人在各口岸利用私家醫生檢驗憑證大宗轉運出口似此變本加厲不特侵害敝公司出品專銷抑且破壞國家檢政及國際貿易信用敝公司爲保全國家檢政及國際貿易信用並尊重前工商部特許專銷威信起見不得不重申成案呈請實業部分令各檢驗局查照並乞咨請財政外交兩部轉行駐菲總領事以重功令而維法益茲敝公司經已奉到本年八月十三日實業部工字第八〇二號批一件內開（呈悉查該公司所製火腿前據呈請專銷美屬菲律濱經批准有案茲據分令各檢驗局查照並咨請財政外交兩部轉行知照各節應予照准除分別咨令外仰即知照此批等因）又奉到本年八月念四日實業部工字第四八六七號佈告一件內開（爲佈告事案據中國製腿兩合公司呈請發給布告以資保障專銷成案等情到部查該公司所製火腿專銷美屬菲律濱業經前工商部核准自出品之日起以五年爲限在案現查此項專銷原案係從十九年三月四日起開始實行應扣至二十四年三月三日止方告滿期在期限未屆滿以前該公司專銷原案自應予以保障以維持對菲貿易之信用據呈前情合亟佈告各商民人等一體知悉此佈）等因奉此則敝公司所製火腿專銷美屬菲律濱在期限未屆滿前無論何人不得在各口岸經有私運出口至美屬菲律濱島情事深恐各界或有未知用特委請貴律師代表登報聲明出品專銷倘自聲明以後如有人貪利希圖魚目混珠侵害專銷法益一再查出應請貴律師依法訴究追償損失等情據此嗣後如有侵略該公司專銷法益一經察出本律師定當依法辦理特此代表登報聲明諸希公鑒

吳律師事務所上海南京路一〇七號電話一五九三三號
盛律師事務所青島中山路一百六十六號

大陸銀行貨棧部

新式建築　交通利便
貨單押款　費率低廉
地址上海路四十九號　電話五〇四三

交通銀行

青島交通銀行謝啟

日昨敝行東鎮第二辦事處暨儲蓄支部開幕辱承各界賁臨指教榮感何似路遠地狹招待未週尤深歉仄謹布謝悃仍冀亮察爲幸

各界注意

啟者本號宗旨向來貨真價實對於各種國產尤特別注意凡中國名廠所出之貨盡先提倡秋季之貨早已備齊轉瞬交冬現又運到大宗新奇綢緞細綉衣料呢絨嗶嘰各口皮貨時式新衣等均堅實精美色鮮花奇現爲提倡國貨起見各貨特別提高價目格外克己請各界顧客購用較比自知虛實

本號住址膠州路門牌十七號　電話號碼三七四二

青島瑞蚨祥謹啟

肺癆病家注意

祕傳丹方　公開濟世

肺癆再造丸

五大特効

久咳氣喘，咽喉乾燥，類似肺癆，服用此丸，治咳定喘，保肺生津。
哈哈咳嗽，口吐痰沫，此爲肺痿，服用此丸，潤肺化痰，培土生金。
燥咳胸痛，咳唾血痰，此爲肺癰，服用此丸，止血治癰，殺滅癆虫。
骨蒸體虛，氣逆聲啞，盜汗潮熱，服用此丸，退熱斂汗，安心定神。
久癆虛憊，髓乾精竭，血枯氣弱，服用此丸，益精補血，開胃健脾。

贈送肺癆指南小書冊請向各代理店索閱

總發行四川樹德堂藥行

青島代理　膠東大藥房　神州大藥房　延春堂藥號　震東大藥房　香山堂藥房　長春堂藥店

青島中久醫院廣告

新法戒煙　鴉片嗎啡海洛印等癮戒除迅速毫無痛苦
種痘　本院特由滬購備痘苗專供秋季種痘之用
預防傷寒　每秋季天氣不正傷寒易於流行本市已數見不鮮本院有見於此特備大批傷寒血清專供預防注射之用願免斯疫望即早來
治療科目　內科小兒科產婦科外科皮膚花柳科耳鼻咽喉科眼科
診病時間　每日上午八時至下午六時止急症隨到隨診
病室設備　本院特備整潔病室專供養病之用
本院特聘吳國珍女士醫師專門產婦科
地址江蘇路北首新十二號　電話三八九四號

大聯珠香烟　大贈彩

大聯珠香烟質料高尚氣味醇香出世以來全國贊揚今在蘇浙遼冀銷數尤暢惟魯省雜牌攙混恰似以紫奪硃深恐吸者不察烟質之純良祇觀外表之浮色用特請求品評並贈彩助興以答惠顧之盛意茲將辦法詳列於後

「買烟一條帶彩券一張」
「空包五十個再換一張」

每月按照萬國儲蓄會開彩號碼對彩一次自民國二十一年八月份起至十二月份止
每張彩券可兌彩五次中得彩品可向就近代理領換
△第一特獎得自行車一部值洋五十元
△第二特獎得金手表一只值洋一五元
△頭獎共五十七張各得化妝品價值一元
△二獎共五十七張各得毛巾半打值價五角
△三獎共五十七張各得美人畫片一張
△四獎共五十七張各得本牌煙一小包

彩品可隨時兌換現洋凡得三四獎由代理蓋戳付物并不將彩券收回下次繼續有效每月以萬國儲蓄會號單爲憑

代理處
濟南二馬路　源興泰　地址海泊路電話三〇四四
青島河南路　華豐昌　地址冠縣路電話二六一三

中國南洋兄弟煙草公司山東分局啟

青島濰縣路34

世界書局

大廉價　一個月

另設特別廉價部

各書一折至五折

十一月一日起

為宣揚文化補助教育不惜犧牲血本造空前大機會幸勿交臂失之

祥雲壽

濰縣路中　電話四四二七號

綢緞百貨商店

秋季大減價

自九月二十五起　壹個月

廉而又廉　再打九扣　良好機會　千載難逢

注意　本號開設高密路中市博山路轉角

優待顧主　價目從廉

成文堂泉記書局

最近運到

各級學校應用教科
儀器文具體育用品
各種掛圖自來水筆

電話三八一六號

低價　廉　文款　要速

兩廣四鄉滙兌

如蒙惠顧　無任歡迎

通滙地點

番禺　市橋　沙灣　南海　佛山　官山　九江　東莞　大岡　石龍　太平　順德　龍江　樂從　桂州　容奇　大良　黃連　陳村　勒流　中山　小欖　石岐　新會　會城　江門　鶴山　古勞　沙坪　增城　新塘　三水　西南　蘆包　清遠　韶州　高明　都城　花縣　連灘　信宜　德慶　羅定　從化　英德　樂昌　坪石　四會　悅城　肇慶　茂名　汕頭　惠州　澳門　鶴山　廣西梧州　南甯　開平　台山　恩平

青島上海商業儲蓄銀行

十九國委員會依顏代表請求 定今日召集會議
決定國聯應向大會報告滿事
李頓報告書昨譯竣今晚公佈
林主席昨乘輪赴閩宋子文定明日返京

【日內瓦一日路透電】十九國委員會主席希孟，依顏代表之請求，定明日召集會議，決定國聯行政院應向大會報告滿洲事件，

【南京一日電】國聯調查團報告書副本，於三十日下午七時由英使館派員送達外交部後，外部積極從事翻譯工作，通宵未輟，報告書原文長達四百餘頁，因未具摘要，故第一步工作，即從事摘要，由情報司長吳南如主幹，將報告書全文一一分派，參加摘要工作者，達十餘人，均蟄居室內，拒絕會客，關防殊爲嚴密，而工作之緊張，亦爲前此所罕見，直至星期一日晨可告完畢，由吳司長綜合，再分派各員經一日之努力，於今晚定完全譯完，書記二十餘人，在外部大禮堂繕寫謄清，凡參與謄清者，一概不准外出，此外外部部內外職員，亦不准入內，大約今夜即可繕寫完竣，再經校對，明日上午十時以前，可全部告竣，而於下午八時半公佈，

【南京一日電】代理行政院長宋子文，日昨由潯返京飛滬，處理財政上一切事務，聞宋氏將於本月三日由滬返京，主持行政部要公，

【上海一日電】林主席一日上午十一時搭三北公司萬象輪船返閩省故鄉，約一週後來滬，

【上海一日電】褚民誼談，何應欽顧孟餘定三日午後四時在京召見川省代表，有所資詢，俾作調解之參考，三中全會定十二月初旬舉行，舉行期前行政院決不改組，外傳不確，諾爾醫生定一日下午三時回莫干山爲汪診病，褚民誼偕行，

【上海三十日電】林主席三十日午後未訪孫科，四時延醫陸仲安至寓診病，據藥方所開，係風溼，

【上海一日電】鄭洪年談，孫科日內擬赴蘇，及毗連各處作短時期遊歷，

義軍勢如破竹 連克突泉等縣
刻正積極向洮南圍攻
蒙旗萬餘人報効義軍
蘇俄對滿洲戰事決保持中立

【北平一日電】瀋陽來人談，自張海鵬行動失自由後，對所部已漸失統馭力，軍心渙散，積極思去，義軍攻克瞻餘後，張部有三團首先反正，義軍實力增厚，續向洮昂四洮二路發展，張部紛紛投歸，義軍，勢如破竹，達泉，開通，鎮，泰來，洮安等縣，相繼恢復，連成一氣，刻正向洮南圍攻，洮南義軍實力共六團，未能一時攻破，閉急圖攻破外，兼施撫綏辦法，日軍近在四洮洮昂分二段，重兵固守，防義軍勢力擴大，

【北平一日路透電】報載義軍連克突泉，鎮東，洮安，開通，泰來等地，刻正圍攻洮南，洮昂四洮兩路之日軍，積極增防，圖禦義軍前進，

【北平一日電】洮兒河與索岳爾吉山一帶，蒙旗萬餘人，兵械齊備，已開抵洮南附近，首領哈克齊夫，代表萬餘人之誠意，向蒙邊救國軍投効，經該軍總司令馮冠雄，副司令劉守濡，毅予收容，編爲獨立師，並成立遼寧蒙邊警備司令部，由馮冠雄兼司令職，遵中央意旨，實行長期抗日，

【上海三十日電】日聯社齊齊哈爾三十日電，長間警備司令部，鑒于滿洲里形勢嚴重，二十九晨開緊急會議，決定向海拉爾護路軍司令蘇炳文部進攻，

【哈爾濱一日路透電】日文報載哈爾濱蘇俄總領事已進駐中東路，對於此次滿洲里等處護路軍之反正，決嚴守中立，長春電報，蘇俄對滿洲戰事保持中立，無論何方軍隊，如退入俄境，當先予繳械，

又電，日當局擬派援軍攻擊滿洲里等處反正之軍隊，

蔣電全國 爲被匪區域災民請濟
並望各學校各團體組視察團
親赴視察以明眞相而謀救濟

【漢口一日電】蔣三十日通電全國，爲被匪區域災民請濟，並望各學校各團體領袖及婦女界組織視察團，親赴視察，以明眞相，而謀救濟，

【漢口三十日電】「上略」中正奉命駐漢督剿赤匪，幸賴軍民上下，同心協力，披荊斬棘，次第芟除，惟收復之區，百物蕩盡，無不焚之屋無不伐之樹，無遺留之雞犬，無不殺之耕牛，總計半月以來，所接前方將領報告，如豫之商城，光山，固始，皖之六安，霍邱，英山，霍山，鄂之黃安，麻城，羅田，沔陽，監利等處，皆如旁邊之地，一望荒涼，不見炊烟，但聞野哭，甚或成千累萬，泥首軍前，鳩面鵠情，僵臥道左，披閱之下，怒然心傷，業分電三省政府，趕辦振款振糧，分途派員，馳赴救恤，並經頒佈剿匪區域，減免田賦辦法，通飭遵行，以茲安輯在案，惟收復各地，久淪日久，災害已甚，待振之民既多，待振之區尤廣，而備振之粮有限，濟振之款殊微，轉瞬秋盡冬來，凍餓死亡，事堪設想，中正深維飢寒至身，雖慈母不能保其赤子，而自成凶荒之後，即爲大亂之源，大亂救平，亦必凶荒繼之，互爲因果，倘不妥籌善後，則地方安定，秩序回復，將永不可期，故甚望各人民團體，慈善機關，殷實富戶，各竭力之所及，分途彙集鉅款，以資救濟，並將彙集之數目，報由本部，以憑核派，須知當此災害並至之日，欲圖自救，必先救人，舉國不寧，家如何保，更當知救人不盡由惘之念，而實屬職分之常，踴躍輸將俾遺黎獲，再生之望，均劑苦樂，使社會望康復之機，禍福安危，實與全國人民共之也，抑更有陳者，軍興以來，不惟變亂劇於曩時，即清鄉亦遜於往日，都市則奢華愈甚，農村則痛苦愈深，長此推移，日加靡麗，縱無外悉，甯免淪亡，更望各學校各團體領袖及婦女界，組織視察團，分批親赴災區視察，以明眞象，而謀救濟，本部於其視察之程途上，當加意維護，力予便利，俾全國上下，狀茲慘狀，共當惇樸，力屠浪華，以恢復農村，暢銷農產，爲吾國人共赴之的，共循之軌，庶乎望豸，幸詳加省察焉，蔣中正卅祕印，

北大學潮告平
校方開除爲首滋事者九人
蔣夢麟辭職已經教部慰留

【北平一日電】北大學潮已告一段落，蔣夢麟將此次學潮爲首九人開除後，多數學生已照常上課，教職員與蔣採一致態度，朱家驊得蔣辭電後，即電慰留，請打銷辭意，

【又電】蔣夢麟爲北大風潮電呈教部辭職，現教部已來電慰留，并令將爲首滋事學生九人，從嚴懲處云，

贛勦匪總部封鎖匪區接濟
逃匪口中之匪兵工廠情形

【南昌一日電】總部通令各軍師嚴禁鹽米麥火柴以及各種應用物品運往匪區，違者以通匪論，並須嚴防赤匪假扮商人，輸運南豐，恢復黨政軍聯合辦事委員會，辦理封鎖匪區接濟，及襄辦地方公益事宜，

【南昌一日電】據由龍港逃匪供稱，匪兵廠離龍港十五里靠通山邊區，所造子彈有三種，但須兵士拾獲彈殼後，始能造用硝磺彈僅能射，二三丈，用硫磺彈僅能射四五丈，用棉花彈者僅能射半里，匪槍甚雜，僅有子彈五六枚，

日購俄麥三萬噸
▲儲爲戰糧之需

【東京訊】日本與蘇俄親善已日形顯著，日本擬準備多量之糧食，以作將來一旦發生戰事之用，本擬向美商購大批美麥，嗣以與俄親善關係，改向蘇俄購買，政府當局另委由私商向蘇俄政府購進大批俄麥，計有三萬噸之多，此項貿易秋後即成立云，

黃縣人梁作友 願捐款三千萬救國
以十之四作軍災十之六開發實業
在濟謁韓蔣後已赴京向中央接洽

濟南快信云，近日外侮危急，國難當頭，東北被暴日侵佔，收復無期。國內爲赤匪騷擾，肅清有待，中華民族之存亡，已至最後關鍵，凡我同胞，無不奮起救國，以謀雪恥禦侮頃有山東黃縣人梁作友，毀家紓難，願捐資產三千萬作救國之用，日前來濟，已謁見省政府主席韓復渠，及蔣介石代表蔣伯誠，陳述一切，本日「卅」日復由濟赴京，謁見軍政部長何應欽，財政部長宋子文，商洽辦法，此誠中國近年之創舉，不愧眞正愛國男兒矣，茲將其經過分述於下，

瘦面駝背 衣用儉樸

梁作友，字仁明，爲山東黃縣第八區梁家鄉人，年約三十餘歲，服用儉樸，衣淺藍舊布大褂，面瘦背駝，已成殘廢，於半月以前帶僕人一名，由黃縣來濟，到省政府接洽，願捐家資三千萬，以救國家，當因主席韓復渠赴膠東督師討劉，未在濟南，由祕書長張紹堂接見後，以茲事體大，即請其住於交際處內，俟晤主席，

謁見韓蔣 陳述意見

本月二十四日韓復渠由膠東歸來，梁作友即於次日謁見韓氏，陳述個人鑒於外侮緊迫，國難當頭，天下興亡，匹夫有責，故願捐家資三千萬作救國之用，以十分之四補助軍費（六百萬元），十分之二賑濟災民（六百萬元），其餘十分之六（一千八百萬）悉作開發實業之用，此項資財，均已備妥當，分存各大銀行，資產則在各大商埠，惟對於款之所在及來源，不願宣佈，韓氏以此事關係重要，即於二十九日介紹梁氏赴中央銀行謁見蔣伯誠氏，蔣氏當一面代發兩電，一致軍政部長何應欽，一致財政部長宋子文，報告一切，並繕介紹信兩件，交梁面呈何宋，

梁民南下 在站談話

本日『三十日』上午九時三十分，梁作友攜其僕人離濟乘平浦二百零一次車赴京，韓復渠令駐站辦公處代購頭等票二送其南下，記者曾在站晤梁，梁之談，話與上相同，一班人初疑其神經病者，但其談話頭腦頗清，初之三千萬爲現款，分存各大銀號，繼又云是資產在各大商埠，似嚴守祕密，不令人知，或係祖遺金銀藏於地下亦未可料，但其在站曾欲將頭等票換二等或三等，將餘款充路費，則又令人可疑，車站以頭等票已購，並未更換，梁僅帶小皮箱布包等物，行李甚爲簡單云，

赤匪段德昌子 送入小學

【漢口一日電】段匪德昌之子傅經，自被李宗鑑旅長擒獲後，已解來省，蔣本寬大爲懷交黨政會辦理，二十九日張難先，將段子送入漢口第一七學施以教育，

華北各將領望魯事早日和平解決
韓軍仍深溝包圍掖縣

【南京一日電】軍事委員會北平分會常委榮臻，自膠東韓劉發生衝突，爲免外交上發生意外問題起見，當飭海軍司令沈鴻烈部陸戰隊登陸，在煙台維持地方治安，聞榮氏一日有電到京，謂華北各將領及張學良此均希望魯事早日和平解決，消弭戰爭，以便一致團結禦外，本市消息，駐平度韓軍八十七旅長榮光興，二十九日晚率部前進至萊陽掖縣中路，防止潰兵竄擾，掖縣城仍爲韓軍深溝包圍，劉軍甚難突出重圍，

川局有和平解決可能
何應欽定明日召集川軍代表會商制止辦法以免事態擴大

【南京一日電】中央爲制止川事，以免事態擴大起見，曾推軍政部長何應欽負責處理，設法勸導，聞何氏定於三日上午十時召集川軍各將領駐京代表，會商制止辦法，以免事態擴大，聞川軍各將領駐京代表，以中央對川事關懷頗切，於昨兩日分電各主管長官，報告中央意旨，勸以國事爲重，一切糾紛，可由政治方法解決，川局之醞釀，殊不如外間傳說之甚，據近日情勢觀察，二劉有和平解決之可能，目前當不至發生戰事，

滬杭國道 全部完竣

【上海一日路透電】滬杭國道全部完成，今日下午四時汽車一輛，由杭抵滬，計駕駛時間僅爲二小時四十八分，

溝通中藏關係
蒙藏會籌設辦事處

【南京一日電】蒙藏會爲溝通中藏關係，辦事便利起見，擬派駐蒙藏各地辦事處，已擬具組織條例，呈中央核示，俟條例批准，經費撥到，即可分別派員前往組織設立辦事處云，

日陸海軍實力
自誇可制勝俄美？

名古屋新聞云，今日我國（指日本）爲遂行國策起見，反對政黨政治，以軍部爲主體，決定一切國事，就中關於外交政策，亦由軍部指導，此爲不可諱言之事實．在此情勢之下，我軍部自信陸海軍之實力，佔有絕對的優勢，因軍部自信有此優勢，故得以左右國策耳，查現在我國對外之關係，最宜警戒者，一爲太平洋，二爲西伯利亞，換言之，一爲美國，二爲蘇俄是也，而美國所誇者爲海軍，蘇俄所誇者爲陸軍，此二國爲我國之大敵，然據我軍事專門家之意見，俄美二國實不足怖，雖不能舉二國之實力，一一詳細比較，但大體對於美國海軍之現狀，本具有對等之保有量，在數量上並無大差，且照倫敦條約所規定，一九三六年末，我海軍對於美國海軍力，就主力艦言，爲十對六之比率，補助艦爲十對七之比率，但現在則我國極佔優勢，至於與蘇俄陸軍之實力比較而言，俄國之陸軍特色，爲機械化兵團之養成，與俄國陸海軍人民委員長華羅雷羅夫主張之充實空軍，然查俄國飛機之數，雖較我國爲多。而其質實比我國爲遜，雖彼運用機械化兵團，但如西伯利亞之曠野，果能將戰車與裝甲汽車，任意行動與否，尚屬疑問，不過蘇俄陸軍中之赤衛軍，確有其特長，該軍因理解戰爭之目的，故其作戰之精神力，殊爲優異耳，然我國陸軍將士一遇戰爭，亦不肯示弱於人，總之我陸軍在今日，不論太平洋與西伯利亞兩方面，均佔種種優勝，況美國海軍，照倫敦條約規定之數量，尚須相當之年月，俄國陸軍之欲充實空軍，與完成機械化兵團，亦須時日，故現在我陸海軍之實力，在世界上，可誇稱無敵艦隊，此爲我國有史以來之事實，自滿洲事變勃發以來，我國決藉此實力，以對抗世界者，決非誇大之言也，

青島市港務局佈告 第十一號

爲佈告事照得本月十日爲國慶紀念日本局遵章放假一日全體停止辦公合亟佈告仰各週知此佈

局長 李毓成
代理副局長 王錫昌

中華民國二十一年十月一日

青島市私立實驗英文學社特別廣告

【社址廣西路西首二十八號】【原名膠澳英文學社】

（一）本社普通科甲乙丙丁各班繼續招生（二）本社授課時間暫定晚七時至十時（每班以一小時爲限）（三）本社各班學費爲四元

定印鈔票必須打聽 誰家具有下列各項
票版式樣 石印抹糊須要銅版 滲銅精細新穎精絕僞造
印刷價目 加工精製須要清楚 不使抹糊貨惜眞實

河北路電話二四門 華南紙

浦常德洗染廠
專用科學新法洗染絲綢呢絨畢嘰各種衣料

肺癆病新療法
肺結核菌之構造

歷來一般之醫家，因未明瞭肺結核菌之別具一種特殊性構造，以爲凡爲病菌，儘可以消毒之藥劑，用內服或注射之方法撲滅之，一如「六零六」之注射於梅毒也、自柏格爾博士DR BERGELL苦心研究後，始發表肺結核有一種特殊之防禦力、能抵抗一切外來藥力之攻擊，蓋肺結核菌體，係中性脂肪之內膜、及抗酸性蠟質之外膜構成，若非設法破壞其蠟質之防線及解除其脂肪性之武裝，則無由俘虜結核菌、而置之死地、且結核菌，侵入人體局部時，其四週即被侵蝕，而形成頑強之結節，以阻礙血流之通過，致使注射或內服之一般消毒藥劑，無由越雷池一步，宛如特別戒嚴之禁區，藥力既無從接觸患部，則雖溺沉全身於藥汕中，亦不能傷結核菌之毫髮，是故撲滅肺結核菌之唯一作戰方略、至少必須具下列之兩種先決條件，

【一】凡藥能破壞結節，而直達患部者，
【二】又能剝奪或溶解其蠟質及脂肪性之內外膜者，

如此，始能奏破關斬將之功，否則隔靴搔癢，彼結核菌，且在此兩種保障之下，竊笑人之莫余害也、

◎肺臟之淋巴腺領域模示圖◎

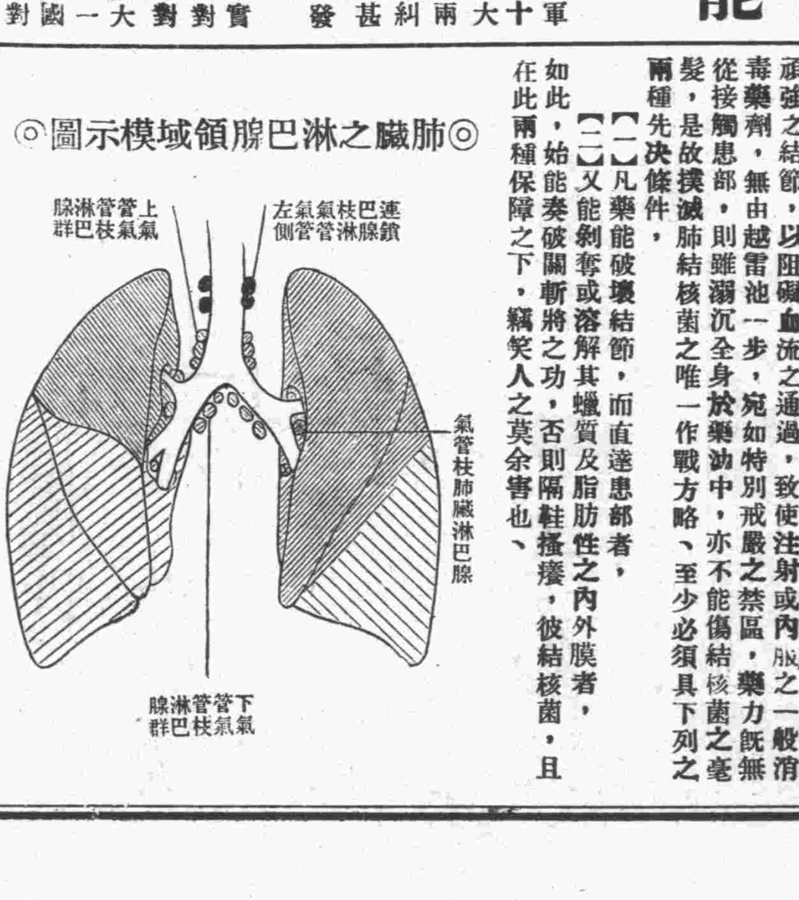

肺癆菌脫蠟殺滅法

蓋肺結核（即肺癆）之原因是結核菌，而此菌一入人體內，則於該處，便成結節，以斷血行之路，又結核菌能分泌一種抗酸性蠟質，包圍其體，以防禦一切外來藥力之侵入，故雖用歷來種種殺菌藥，內服或注射，終不能達其病之實體內，醫家所慣用之自然療法，對症療法，理學的療法，血清療法，藥劑療法，、及其他一切治療法等，尚未完全成功，而肺病無藥之說，偏滿於一世者，因未知此深奧學理故耳，由此現代結核學者，根據上述之學理，繼續研究，不遺餘力，結果竟成此殺蟲肺癆菌之化學聖劑，名曰三那星 Sanosin 此藥係遵肺癆菌發明者德國考克博士與肺癆菌脫蠟術發明家德國柏格爾博士之最新醫理而發明成功者，據現下德國瑞士及其他各國諸肺病療養院之實驗報告，此藥有滲透肺病竈之結節及溶解蠟質之作用，兼具有殺菌力，能根治一二三期之肺癆，確有萬試萬靈之特效，在中國，業經國民政府中央衛生試驗所化驗，藥性和平無毒，絕無任何副作用，茲略舉醫治作用於下，

（一）設於試驗管中，實驗「三那星」之藥力作用，則一分鐘後結核菌皆消失其抗酸性，至三分鐘後，則此肺結核菌，完全殺盡，無一倖免，
（二）依動物試驗，則發見「三那星」能滲入結核病竈內，設檢查其竈內潛伏之結核菌，則盡失其抗酸性，此足證明其蠟質之完全溶解矣，
（三）如患者內服「三那星」一星期左右，則立見咯痰稀釋、體熱下降等良好狀態，
（四）更繼續內服「三那星」達三十天至六十天以上，則顯見體重增加，食慾激進，一切症狀，逐漸緩和，終達其回天再造之偉功、

贈送：肺癆療養指導書及三那星實驗報告書二冊 來函青島郵政信箱二十號愛世開洋行即奉

◎「三那星」各大藥房均有出售◎

遠東總經理 美商愛世開洋行
青島分行 廣西路二十號 電話四九一二號

三元(三)五角(二)元五角(四)本社主人所著表解英文法及英文法初步可收事半功倍之效(五)本社直接教學法可於短期養成談話能力(六)本社國文班已開班現仍繼續招生
(附郵票一分)簡章取閱或函索

長命牌 **維他賜保命**
上海信誼化學製藥廠發行

信誼長命牌 賜他維保命丸

□中央衛生試驗所化驗給證
▲絕無育亨賓及嗎啡等類之興奮劑及毒質
▲爲雌雄獸類之子宮或睪丸及植物中提煉之賜保命與維他命併合製劑
▲功能促進生機增長精力健身神經愉快強壯
▲專治『心肌肉』『全身』『性』之衰弱及『未老先衰』與『鴉片成癮』等
正

◎無論男女老幼服之有百利而無一弊◎各大藥房均有經售 剪寄廣告奉贈小書
山東總經理青島神州大藥房 總店 支店
漢美 惠東 漢成 共和 新民 大中華 等藥房均有出售

愛憐星……一藥
有殺滅血中毒菌神效，無論新久梅毒，以及橫玄下疳，均能根本治療，未發者服之，搜除毒菌消滅無形，已發者服之，生肌收口永遠不發
主治 小便破腫 尿管刺痛 婦女陰瘡 包頸疳瘡 初起淋濁 遍身梅毒 腎囊潰爛 魚口橫玄 口鼻潰爛
▲每瓶大洋一元八角
青島李村路 天津路 神州大藥房經售

影射甚多 購者注意

神州十滴水
此水。普救一切時疫急痧。上吐下瀉。藥到病除。原料到地·配製鄭重。行銷多年活人無數。現當夏令。時疫可慮。願慈善君子。廣爲施送。救人一命。勝於一切善舉。批定購。格外便宜。外埠及東西鎮。均有代售。
每瓶大洋一角 每打大洋一元
青島李村路總店 天津路支店 神州大藥房發行

青島 **發記皮帽分銷處** 大宗皮帽到青
鄙號自創辦以來已達數十載專提倡國貨爲熱心特製各界應用之皮帽出品精良耐用經蒙各人商埠顧客之贊許自客歲在青設分銷處以來已受各界之歡迎今爲酬謝顧客起見特聘技師加意研究出品各種皮帽皮扇坤秋禮帽皮毛材料無不美麗翻新式樣有口皆碑顧客無不滿意各種皮帽即日到青定價從廉格外克己如蒙賜顧無任企盼恐未週知先期聲明
寓河南路永慶公內 駐青朱橋 發記皮毛莊敬 電話四五一六號

遺失契紙聲明
敝人前買得山東起業株式會社北平路一號私有地面積十四公畝九十五公釐曾在青島財政局地方法院戶登記在案茲因不愼將前訂不動產契紙一只遺失除商求山東起業株式會社補訂契紙並呈請財政局地方法院蓋印證明特此登報聲明作廢嗣後無論何人拾得概作無效 楊子秀啓

滿洲問題與列國態度

△日人亦自知不容於世界
△對國聯及美國心懷疑懼

東京時事新報最近載有神川彥松論文一篇，題爲「承認滿洲與世界的影響，」詳述將來列強對日之態度，與國聯大會討論中日問題時所取之方針，茲節譯如下，

『今日我國「指日本」已正式承認」滿洲國，」在極東外交史上可劃分一時期，而爲歷史上重大的事件，然自我國承認滿洲後，世界各國與聯盟大會，究竟發生如何反響，以及美國今後將出如何態度，極東情勢變化至如何程度，實爲國際外交上最堪注意之問題，『中略』顧日本之政策，恐爲各方所不容，則國際聯盟與其他關係各方不免引起種種重大波瀾，茲先就與聯盟之關係言之，查聯盟調查團之報告書，尚未發表，其報告書對於滿洲問題關係之重大，固爲世界所公認，然據外方傳述，報告書之結論，與日本之政策大不一致，謂結論中，一方以滿洲認爲不能回復事變勃發前之原狀，地方雖可置在日本保護之下，然不許日本併合滿洲，將以滿洲屬於中國宗主權之下，成爲自治國，十二月之聯盟大會，即本此報告書，對於滿洲事件，而爲最後之審判，大會第一步當引用聯盟規約第十五條第三項之規定，根據報告書結論，下一定之解決案，同時以解決案，通告中日兩國，勸告兩國和解，但日本已承認『滿洲國，』對於聯盟提出之調停案，無論如何，必不服從，至是聯盟乃援引規約第十五條第四項，進而討論第二步，即大會作成「敍述紛爭之事實，而爲公正與適切之勸告報告書，」公布於世界，在此過程中，必批判日本行動，惟聯盟判斷日本之行動期內，大國與小國間，勢必演成重大之爭鬥，蓋國際聯盟，建築於非戰條約權威之上，凡求國際一切利益之獨立與安全等保障，諸小國，彼輩必恃其多數，並假美國之勢力，發揮純理論，非難攻擊日本之行動，卽仍照三月十一日聯盟大會之決議，力謀胡佛主義之確立，以爲國際政治之根本原則，互斥日本爲侵略者，宣布日本之罪狀，此時帝國主義之先進國英法意等，爲排解起見，或許寬容日本之行動，在特別例外處理，放任其自然推移，亦未可知，然而因美國與小國側之主張，強欲根據報告書，援引規約，以壓迫日本時，則日本與聯盟遂發生正面大衝突，一方又因英法等國之斡旋，緩和當事國

希臘震災非輕

▲哈瓦斯社雅典電，希臘加爾西地格省之審拉多尼基翁村，經地震之後，全村成墟，死者五十人，傷者倍之，又伊哀利梭斯村內，有房屋多所，因地震而圮，死傷百萬人，
▲哈瓦斯社希臘隆隆尼加電，加爾西地格省地震，災情極重，地震時居民皆在睡鄉，不及逃避，因而慘斃者極多，斷垣殘瓦之下，屍骸狼藉，此間雖未殃及，但民衆聞災情之慘，莫不酸鼻，加爾西地格省總督，頃率醫生及工程隊兵士，攜病車及營幕多具，乘軍艦前往災區，躬督人夫，從事救護，
▲路透社倫敦電，英倫數處會微覺地震區災情極重，馬其頓之卻爾西狄斯一處，圮屋三千所，至少死一百五十人，重傷二百五十八人，地震中心點聞在大西洋云，

美大西洋艦隊暫不調動

【華盛頓一日路透電】美海軍操演司令蒲拉特，宣稱美大西洋之艦隊在各季未操演前，擬暫不調動，仍將留駐太平洋，據稱係爲節省經費起見，

英金融報評日財政狀況

【倫敦一日路透電】金融日報今日評論日本之財政狀況，及目前之政治局面，據稱最近二星期內，外間希望李頓報告宣佈後，日本對國聯之建議，所能容納者，或將較吾人前所預料者爲多，故日本公債稍形漲價，但據目前統計，日本之經濟狀況，距健全尚遠，國內捐稅繁重，長此而往，或將宣告停付外債，以蘇國內財困，就目前經濟徵象觀之，健全與不安之規象均有，但不安之成分居多，

神效全安戒煙丸
官廳化驗批准
此藥係中國草藥製成毫無舶來毒品專戒鴉片嗎啡老海各毒藥到癮除性情和平不熱不噪不吐不瀉百病不生不礙操作靈效異常非市上尋常所售之品也有癮諸君請嘗試之
總經理處濟南普利街 華德大藥房
經售處 漢美大藥房 漢成大藥房 大中華藥房 新民大藥房 神州大藥房 惠東大藥房 東鎮 震魯大藥房 海功大藥房 東鎮醫院 李村 聚合藥店 滄口 鳴岐藥房 且生堂藥房
青島價目 每盒二百五十粒大洋一元五角 每包一百粒大洋六角

請用超等國貨同心牌標準墨水
原料製造均在中國品質優良顏色純麗 永保不變毫無沉澱自來水筆灌用最宜 常用鋼筆靡不合算藍紅兩種任由採用 批發零賣格外克己文具書店均有出售
發行所 東方實業股份有限公司
總經理 華德打字機器兼文具行 館陶路十九號借用電話二

謙祥益特別廣告
本號向以提倡國貨爲宗旨當茲外患日亟更防利權之外溢今特在樓上加設國貨部盡力擴充國貨藉以堵絕舶來品兼保我商界愛國之榮譽現已交秋轉瞬冬至凡秋冬應用之男女最新式衣料無一不備並有新到各口大宗粗細皮貨今庚皮貨落價成本既輕賣價低廉凡百貨物皆實行薄利多賣主意兼承做中西時式新衣學生制服大氅斗篷工堅料實維新式樣定期不誤精印禮券餽贈方便如蒙賜顧竭誠歡迎
△樓上歡迎參觀▽
本號謹啟 北平路五號電話三〇六六

此次公地招標：得標諸君注意！
行將建築房屋歟！
抑將割愛出讓歟！
此次本市財政局舉行第三次公地招標，業於五日揭曉，得標諸君行將建築房屋歟，抑將割愛出讓，無論建築房屋，或割愛出讓，均應早日着手，倘決定建築，此時應即着手設計，秋末冬初即可完工，早一日租出，即早一日生利，欲出讓，則更應趁各處人士在青避暑之時，設法售去，庶可售得善價，脫手之後，此宗款項，復可投資於他項事業，運用生息，熟得熟失，惟祈諸君考慮之，本行專辦房地產買賣，及建築設計，如蒙惠顧無任歡迎，
聯益建業華行 青島中山路交通銀行四樓四零五號

青島潔麗工程公司啟事
本公司呈請實業部登記註册專營一切暖汽衛生療養機械各種工程業務在滬創立多年成績昭著今爲便利華北顧主起見特在青島設立分公司承裝各項暖汽衛生工程幷聘美國專門工程師担任設計繪圖測求室中溫度適合器具配置美觀所有工料務求精良價格從事低廉藉酬惠顧諸君之雅意如蒙委辦無任歡迎
電報掛號三三八一 地址觀海二路五號 電話暫借四九零六
總公司 電報掛號八六六九 上海四川路念九號 電話一四四二四號

中山路 **昇昌**
國歷九月念五日起肅清存貨更換新貨不顧血本
認真大減價三星期
綢緞呢絨布疋削碼再打八折雜貨一律九折眞犧牲眞便宜綢緞祇賣布價錢機會難逢欲購從速

緊要啓事
敬啓者，鄙人因以前身多疾病，而櫃中事務，委之夥友，代理，茲因號內人位多，有更換，以致對於前代人出具之担保等類事項，無底可稽，諸不明瞭，故特鄭重聲明，凡經復聚東及韓叙卿名義有担保情事者，自本月一號起至十號止，務於此十日之內，速至敝號聲明，重新換保，始能繼續負担保責任，倘逾期不來聲明，所有以前代爲之担保事項，卽作無效，概不負責，特此敬告，幷乞受有復聚東及韓叙卿名義代人担保之家，鑒察乃盼矣，
復聚東韓叙卿敬啓

出盤聲明
逕啓者華興榮記靴廠於本年九月二十一日經股東代表常華亭將該號全部兌與華興昌記靴廠此後關於內外欠款應虧事項概有華興昌記負責與華興榮記無涉恐後無憑特此登報聲明
華興榮記股東代表常華亭啓

大興第一分園
新設四方路北首電話四八〇二號 組織落成擇吉開幕
專辦龍井芽茶南貨海味花雕紹酒精製衛生醬油
總工廠設在費縣路南首

紙張……具有上列各項完備無缺者只有……大……局
光彩耀目顏色鮮明價廉克己定期不誤如蒙賜顧無任歡迎 開設膠州路廿一號

白朗尼鏡箱

二號

拍照為高尚之娛樂　老幼皆宜

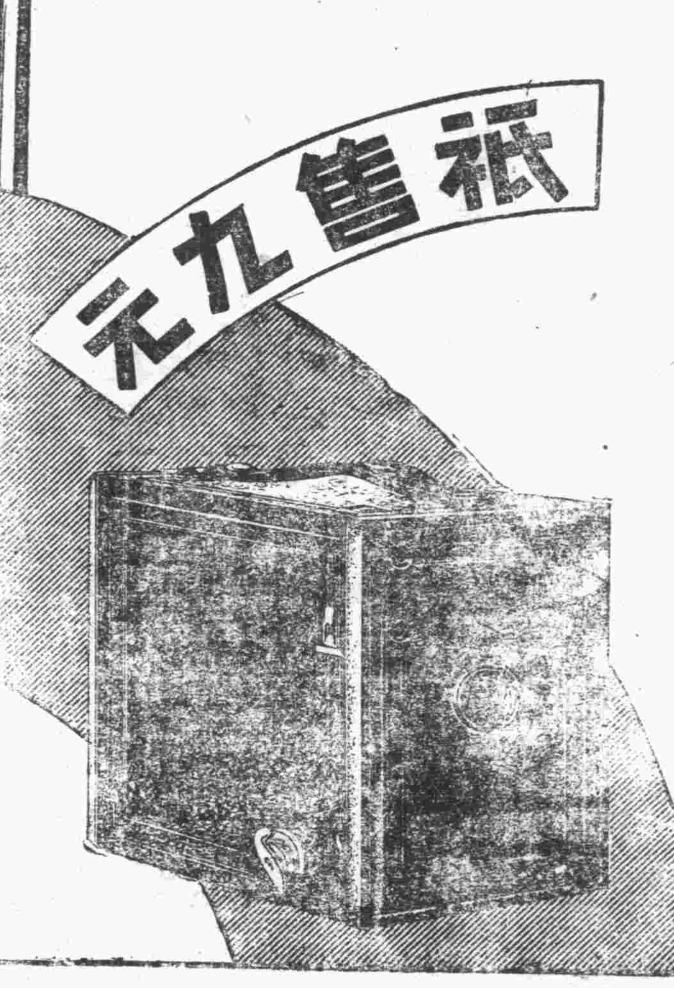

白郎尼鏡箱。專供兒童拍照。取其簡易精巧。人人可拍得好照片。蓋白郎尼之目的。無非在使拍照簡易而已。而且定價頗廉。人人可購。顏色除黑色外尚有紅，藍，棕，綠四種。裝用一百廿號柯達八張軟片。照片尺寸為二寸四分之一×三寸四分之一。

售價特廉每具祇洋九元

各柯達經理處均有出售

美商　柯達公司

上海圓明園路廿四號　香港德輔道中六十七號　天津英租界中道一百卅號

東益鐵工廠

本廠自開辦以來歷十餘年專門修理輪船紡紗機械銅鐵細工無不精益求精廠內設有繪圖木型翻砂機器各部俱有專門人才現在製造有八尺大跑床小跑床大小鏇床銑床鑽床菸葉打包機灌腸拌肉機所出各貨無不俱備物美價廉倘蒙賜顧並參觀竭誠歡迎之至

青島甯波路十一號　電話二七三三

本廠啟

武下房產公司

抵押放款　不動房產　有號電話

短期抵押　利息低廉　手續捷便

辦理週到　轉辦買賣　房產土地

有號電話　過戶登記　讓租房屋

領租房屋　如蒙光顧　無任歡迎

青島曲阜路十九號　電話五〇一八

四川杏林堂

官廳化驗批准行銷　保身自強丸

此丸專戒鴉片老海白丸嗎啡等癮久已馳名南北各省藥無霸功倫為和平拯救同胞無算凡我同胞如有染習此種嗜好急速戒除萬勿失此良機倘不付用管保來回

價目　每七十粒售洋一元　每卅五粒五角

▲諸君注意購者另有詳單說明

總經理處西嶺滋陽路卅一號頤壽堂藥房

代銷號

天津路八號合和棧

膠州路一〇五號玉華報社

黃島路二十五號衛生醫社

海關後金郵路吉恩里樓上

李村河北福生堂藥鋪

台東鎮雲門路海功藥房

欲請接生者注意

茲有產科專家王女士遠滕。精通華語。曾在日本產科專校畢業及各大醫院實習甚久。在本埠開業亦歷數載。經驗宏富。手術靈敏。遇有難產。尤為專長。現住廣西路二十七號樓。電話四七五九號。

中國利興烟公司出品

▲高朋雅集　▲名烟傑出　▲一見如故　▲一吸便知

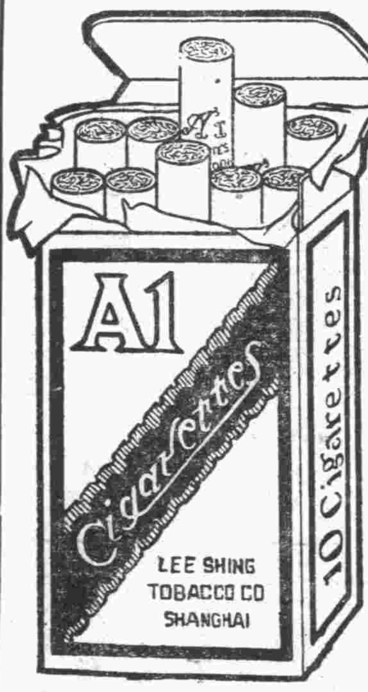

青島海昌煙行總經理

泰安路一號　電話二八八九

浙江分此　張震昌南貨茶莊

西湖龍井　桂圓荔枝　紹酒花雕　嘉湖細點　上海醬油　應有盡有

各省海味　野山百合　金華茶腿　各式禮品　洋酒罐頭　價格公道

地址：費縣路十六號火車站南

電話：四五四六由義生煤廠轉

蘇常小樂園點心酒飯店擴充營業廣告

敝店自開幕以來辱承各界光顧不勝榮幸前因地方狹小致使顧客殊多不便之處深為抱歉茲特另設房間以答惠顧諸君之盛意敝店每日早晨七時即可便餐晚間一時為止房內空氣流通最宜雅坐小憩侍役招待週到倘蒙賜顧極承歡迎茲將各種點心酒菜列後

常州：肉包子　湯包　蔥油酥餅　燒賣　豆沙酥餅　面餃　菜肉混沌　水餃　淨素包子　鍋貼　緦紗混沌　泡飯　三鮮大麵　炒麵

常州：糟鴨　糟雞　糟肉　燻魚　白雞　硝肉　鱔魚

炒菜種類很多　不及一一細載

新添上海沙鍋混沌雞

新添蘇省鼎鼎有名的蟹粉包子上市

蘇常小樂園謹啟

地址北平路洪泰商場二樓

魯東印刷社廣告

本號承印，書籍，報章，文藝刊物，五彩商標，小說雜誌，單據股票，傳單鈔票，華洋信封，簿記信箋，摺式支票，蘇賬銅版

本社主任啟

東平路嘉祥路角　電話五〇八六

山東省總經理共和泰平洋行　青島浙江路十號　電話四七五五號

坊子由坊子接掛次日二點四十分開行之21次車十三點四十四分至濟南【計上行零担車】由濟南隨十五點二十分開行之22次車掛出次日二點二十分至坊子由坊子接掛六點二十分開行之40次車十五點三十分至青島

患花柳病者注意

啟者醫生對於花柳一科，研究素有心得，診治手術比衆不同，無論淋濁，橫玄魚口梅毒下瘡，一切腫爛，危險大症，均可醫治定期保愈，並以極安全與妙之方法，於最短時期調治斷根，永不發，茲為救濟同胞起見，由德國，購到銀製老六〇六滅毒藥針，其色甚紫，對於花中各種新老梅毒各病無不立見奇效且用之最為舒毫無大寒大熱現象凡染一切梅毒曾注射六〇六九一四數針不效請速到本社就醫本醫生驗血之後一經著手立奏功効藥資從廉恐未週知特此敬啟

地址黃島路五十三號

花柳醫社董書田啟

四十年老牌國貨

本公司創辦迄今已四十年所釀製各種白蘭地及紅白葡萄酒蒙各界購飲後來函贊許不勝感謝之至但敝公司不遺餘力最近加聘意大利製酒專家白狄士君為酒師並添各種新式機器力圖改良如蒙賜顧無任歡迎

烟台張裕葡萄釀酒有限公司

青島濟南總代理同源公　地址館陶路二十三號　電話四一五八號

東鎮醫院廣告

啟者敝院開幕以來頗蒙各界人士所推許復力求完備擴充病室添招男女護士增加醫療器械並用新法戒除鴉片煙癮海洛英等毫無痛苦注射各種血清及保養藥針歡迎各機關工廠定立常年合同減價收費每星期日下午停診

治療科目　外科　內科　眼科　花柳科　婦科　耳鼻咽喉科

治療時間　上午八時至十二時下午二時至六時急症不在此限出診隨請隨到

注意　對於時疫如霍亂痢疾等本院特備專治聖藥及治療注射藥針

院長曹玉珂　副院長于桂發

院址威海路九號　電話四六四六號

青島東阿路十號正金銀行　院長富田要　鈴木商行橫街　電話三六一九號

天童牌牛奶

品質精良

清潔補血　健身壯強

青島總經理滋養軒

地址中山路　電話二四八三　二二三四

日本東京森永煉乳股份有限公司發行

謀生捷徑

世界益進文化生活愈困難今青島這樣繁華地方要是沒有手藝沒有錢花難免說不出來之苦要能解決這個問題除非快來學上兩樣拿手好技藝就可一生吃着不盡技藝種類共約四十餘種任學者摘學幾種以學成實用為限另有詳章請來所接洽可也

太德商行附設化妝訓練部　台西三路十號

惟有提倡國貨可以救國

福壽煙，氣味好，同胞諸君速提倡，二十空盒換畫一張，

中國山東烟草股份有限公司啟

保久牌美國電池

不用時不走電

以其內含銘質。能保電力久用。故人人樂用之。價雖比劣牌稍貴。然其經濟可靠。終是值得。故精明人不貪廉。決購用保久牌

各大電料商店洋廣雜貨店均有出售

美國支加哥久電池廠製造

中國總經理　美商同益洋行　上海　香港　天津

(2)

山東分銷處濟南普利門外聚興電料行

論遺精

◎遺精之原因◎ 遺精之由來，因手淫、情慾興奮，睡眠中膀胱緊滿，陰部激刺，重病後虛弱，脊髓痨初起等，遂成睡後遺精。

◎遺精之變症◎ 既患遺精，若不速治，遂變成貧血，頭重，心悸，胸悶，羸疲，倦怠，記憶力薄弱，精冷，精薄，精枯，等症。

◎遺精之治法◎ 欲治遺精，須先知精之出處，按精由睪丸製精，由輸精管，導蓄於囊，生在膀胱底之兩側，囊下有厚膜構成之射精管，開口於尿道，專司洩精者也，服神聖固精丸，能增大精囊之蓄收量，鞏固射精管之守護力，雖受劇烈刺戟，而精關不啓，並能祛除一切精系衰弱，補助睪丸之製精機，故患遺精病者，若服神聖固精丸一二瓶，即可見效，不獨精液濃厚，且生殖力亦十分發達。

每瓶大洋一元二角

金斗神聖堂虔製

青島總經理神州大藥房 李村路總店 天津路支店

濟南經售處緯五路神州大藥房

胃呆 腹脹 氣悶 積滯 噫嗝
作酸 嘔吐 肝胃 氣痛 食不消
化等症 請速服

神良氏活胃錠

自然各病皆癒！

蓋食飯爲養生之至寶 若食不消化 百病叢生 而身體日漸瘦弱 故欲身體強壯 健脾開胃 則活胃錠爲不可或缺之藥

每瓶大洋壹元

神良氏藥廠發行

青島神州大藥房經售 州大藥房「李村路」

附設 **神州醫院診病簡章**

一、統治內，外，耳，目，口，鼻，咽喉，皮膚，花柳，婦人，小兒，等科，
一、診病時間，每日上午八時至下午六時，星期照常，
一、門診費免收，市內出診費二元，夜間加倍，
一、注射清血藥針，有二元及四元五角兩種，

善治淋濁 本院精醫白濁，性質慈善，醫法精良，無論新老白濁，均可限期治癒，新淋注射三針，老淋注射四五針，信用擔保，不效還洋，每針有三四元兩種，更爲便利患淋諸君起見，每晚六至八時照常診病，星期日照常，

醫師 張松巖　產婦科女醫師 丁孝娥　藥師 張國良　電話三二一九六號

新開 青島 **文興園**

衛生豆汁。甜鹹兩吃。香油果子。五香燒餅。均稱適口。每晨五鐘至十鐘。以供早點。特請廚師。專作三鮮包子。鷄絲混飩。綠豆水飯。大米干飯。罎子燉肉。家常便酌。南北合味。一應俱全。請駕降臨。格外公道。一賞嘗試。

開設汶上路門牌十九號 本園主人謹啟

家庭秘幕重重

蘇州少婦輕生（續）

從幾頁凄婉的日記中 道盡了他所受的痛苦

明日吃粥已無，買些什麼呀？寶高聲謂余曰：此毋用汝急，我家又非無錢，只要吃時去買，亦來得及。嗚呼，余乃好言，反得惡報。將睡，寶曰，因房中風大，即睡於立之房中，立則未發一言，而反欣欣然，若不勝其快樂也，「二十三日」午飯後，寶之賣身母要回常州，開口向寶借洋二三百元。及彼去後，寶即上樓痛哭，立亦進房，百般慰勸。有時我若流淚，立即裝聾作啞，從不顧問。立之寶身母尙云，彼於十九歲逃出時，代去金鐲四付，戒指十七只，金鍊數條，及衣服一大包，今則目中無人矣。立與寶待我甚親熱，實因恐我赴申時告訴父母耳。「二十日」昨日寶買了幾本書，今天叫立教他讀書，我則一人在樓上。今日因後房床已拆去，故進房睡臥。「四月十九日」立因寶未吃晚飯，即行去睡，心中不樂，即咳嗽大作，流淚滿面。臨睡，余欲陪夜，立不可曰；「余不喜人陪夜，速去速去，若汝偷偷在此，余必大發皮氣，後余每隔半小時去望一次，又爲彼所不許。」（完）

香巢別築

惹起風波

兩婦之間難爲夫

【北平通訊】正陽門福昌里住戶常玉海，年三十餘歲，素在半壁街開設皮局爲業，生意頗佳，其妻趙氏，年三十一歲，河北棗強縣人，於年前由原籍家中接平居住，常見該氏係一鄉愚之女，深不如意，極慕摩登化之婦女，故即倩媒撮合，說妥南營房住戶景某之女爲妻，該女年二十歲，姿色清秀，翦髮垂頸，極形摩登，常某極爲如意，惟須使彩禮百元，常亦如數奉送，旋於本月初間，背着趙氏便與該婦結婚，另在東椿樹胡同賃房密度，趙氏初不知曉，維因常某久不返家，且其迭次促該氏返籍家中，趙氏深爲生疑，料有別情，乃設法探詢，始悉常某別築新巢，當以酸素關係，異常忿恨，於前日晚間常某復未還家，至昨晨，（二十六）六時許趙氏便至皮局尋覓，此至常並未在，該氏探明常在該處別組小家庭，當往尋覓，及至排闥入室，常某與景氏尚在共枕酣眠，一時醋素勃發，便以頂門根將屋中什物一路打破，時常某等則已驚醒，當時喝令住手，該氏忿極，舉棍照向其頭便打，常躲不及，棍落頭上紅光四射，破一窟隆，鮮血長流，景氏見之，與趙氏抵抗，致被一根打破頭顱流血，時常某情急，下地將該氏拉倒痛毆，一脚將趙氏腹部踢傷，倒地不能行動，時有院鄰往報本管第九派出所，巡官畢文啓帶警前往，查詢情形，以男女各均負傷，遂一併送往外城醫院醫治云。

濟南梨園大觀

雪豔琴大出風頭 朱琴心生了悶氣

【濟南通信】濟南人的眼福，畢竟不錯，這幾個月來，南北著名的角色，連接不斷的到濟南唱戲，固然戲園子的老板競爭營業，也是因爲現在的濟南，比較那裏都太平，色角兒願意來的緣故，不過有載譽而歸，大獲其利的，也有賠帳大吉，狼狽而去的，眞正是有幸有不幸，各人碰各人的運氣罷了。

論起濟南情形，與別處大不相同，北平人講究聽戲，唱戲的必須合板合眼，一字不苟，才能站得住，上海人講究看戲，只要佈景好，作派好，就可以受歡迎，惟獨不南不北的濟南，看戲的也有，聽戲的也有，每天平均看戲聽戲的人共總不過二千餘人，平常角色唱不住，上等角色養不了，作藝的人，沒有不視濟南爲畏途的，

回想到民國十四五六年，張宗昌當山東督辦的時候，雖然他部下一班人，地皮刮的很利害，但是刮之於山東，花之於山東，那時是商民最困苦的時代，由是濟南最繁盛的時代，張宗昌合他部下，都是吃喝嫖賭吹，愛化愛玩，所以著名的角色，如梅蘭芳，尙小雲，程豔秋，荀慧生，余叔岩：：等，無論是青衣花旦，文武老生，花臉小生，老旦，小丑：：：幾乎沒有一個不被張宗昌邀了來的，可以說是集戲子的大成了，

到了後來，不斷的發生戰事，民國十七年，日本人又乘機佔據濟南，日本退走以後，不久又有山西軍隊來攻濟南，韓復渠幫同中央軍打退了晉軍，因爲濟南幾乎每天都恐怖的時期，人民逃活奔命，還來不及，更談不到看戲了，所以就是有幾天太平，開戲園子也不過邀幾個二三等角色，敷衍開戲就是了。

韓復渠當了山東主席以後，濟南一天一天太平起來，市面雖然不感得怎樣的繁榮，但是人人都得着安居樂業，比較起來，總是比各省都強的多，所以濟南的娛樂場所，一天一天的增加起來，大戲園有遊藝園，中華大戲院，國民大戲院，聚華新戲園，電影院有眞光，明月宮，濟南，新濟南，民衆，明星等多家，打破了過去的紀錄，不過因爲戲院太多，看戲的人不出二十八宿，過來過去還是這些人，所以甲園來好角，人全上了甲園，其乙丙丁戊各園，都寥若晨星，門可羅雀，乙園來好角，甲丙各園，也是如此。因爲這個原因，各戲園的主人，都不得不拚命請好角了，但是太家一競爭，請十之八九都是賠錢，正所請一幕啞吧吃黃連，各有各說不出的苦處。

第一次開頭請好角的，是中華大戲院的經理于保良，在去年冬天，把四大坤旦第一把交椅雪豔琴，請來唱了兩星期，每天滿座，成績甚好，但是因爲開銷太大，末了幾天又趕着天津事變發生，人心慌慌，雪豔琴本人也生起病來，不肯再在濟南停留，急急忙忙回到北平去，所以雖然賣錢不少，除了一切開支外，結果戲園子只得着二三百塊錢。

其後眞光電影院經理易孝耕邀了新豔秋，蔣少奎，常立恆，王又宸等到濟，唱了十幾天，很得社會的歡迎，結果眞光得利一千多元。

本年四月間，朱琴心又因聚華大戲院的邀請，來到濟南聚華大戲院，在街上大貼戲報，謂五大名旦之一朱琴心到濟，本來朱琴心的藝術，雖然比梅蘭芳，尙小雲，程豔秋，荀慧生，稍遜一籌，然而也是大名鼎鼎，從前在北平與梅蘭芳也是並齊驅過的，但因爲身段太高，扮像不很好，所以趕不上梅蘭芳，來到濟南，一班人以爲定然能叫的響，就是不能萬人空巷，也必滿坑滿谷，果然第一天開幕，轟動了社會，上而軍政界自韓主席以及各廳長，連同其他各界二十八宿的八，都到齊了，可以說是九成座，但是從第二天起人漸漸的少起來，一來因爲他的扮像不好看，二來因爲配角只有何雅秋，等數人，有紅花沒有綠葉陪襯，第一天唱法門寺帶大審，去劉瑾的唱太壞，弄了個座客哄堂，去劉媒婆，劉公道，劉標的都沒有唱，未免過於稀鬆，又加上中華大戲院請來了杜麗雲，安舒元，遊藝院請來了麒麟童，國民大戲院北平華英社請來了雪豔琴，所以朱琴心大受打擊，賠了四千多元，後來又想邀馬連良王少樓來，重整旗鼓，出這一口氣，不料馬連良不來，王少樓又被杜麗雲邀到上海，結果失敗到底，並且與聚華鬧了亂子，很打官司到公安局，後來經人調停了事，狼狽回平云。

◁上海戰事片中之權威與衆不同▷

上海之戰

國語的對白！有聲的血戰！

明星公司第三部片上發音的（四達通）有聲對白戰事影片

十九路軍將士全體參加

陳銘樞 蔡廷楷 譚啟秀 翁照垣 蔣光鼐 戴戟 —— 在本片中均有演說

明星公司演員全班合演

浩浩蕩蕩殺上前去！轟轟烈烈爲國增光！

國語粵語 發音淸晰 字句準確 光線柔和 戰地眞景 飛機戰艦 炮火連天 槍林彈雨 互相肉搏 有聲有色

血肉橫飛尸滿野！精神不滅死如歸！八字橋炮聲震耳！吳淞鎮火光燭天！十餘萬生靈塗炭！逃生者無家可歸！

時間 兩點鐘起 十一點止 週循映演

十月一日 起始公映

山東大戲院

價目 樓下兩角 樓上三角

今天星期早場十時開映 有聲鉅片又名 征空史 飛船保險船

福祿壽大戲院

FU LU SHOU THEATRE

△英▽ △商▽ 後集

環球公司撼山震岳▷ ◁翻江倒海蓋世鉅片

一切獸片之權威一

△說不盡的危險・話不盡的殘忍◁

猿虎記

惡狠狠泰山與猩猩拚命 雄糾糾武夫和鱷魚爲難
△深山大澤中與怪物抗爭▽
△洪荒曠野裏與惡魔拚命▽

油膩膩蠻女慣作天魔舞 嬌滴滴弱女飽受獸摧殘
△猩猩的愛兒獸國之王者▽
△獅子般大力老虎般胆量▽

⊙搏獅御象⊙
△泰山一怒 △百獸懾服 △長嘯一聲 △獅虎失色

⊙呼猿喚虎⊙
△摧肝裂胆 △動魄驚心 △獸國奇觀 △蠻荒絕景

△每天五場並不加價四毛六毛八毛

門診上午十點至十一下午一點至三點 出診上午八點至十點下午三點至六點
門診一元 出診二元
醫寓觀城路五號振興成內

介紹人 王品三 馬桐川 朱雨亭 王煥亭 劉壽山 權載三 徐介忱 曹庚生 王清軒 馮熙如

泰… 青島中山路五六號 電話四〇七五 三七一二

…用器具均係德國最新機器力求完備特此謹告出診隨請隨到
鐵山路五十四號 電話二八二九號
院長醫學博士 廣瀨徹夫

夜… 消夜祛暑之需 房間暢爽侍候週到敬希各界光顧爲榮 以應各界
早茶五角中餐一元晚餐一元二角冰淇淋每軋倫二元
本店主人啓

民轟副刊

第八一九期

蛇山之遊

孫知

我立在上頭遙望週圍，有隱約的遠山可見，在黃濁的大江裏的和遼闊湖泊中有船隻來往，那未完成的粵漢鐵路像長蛇一樣。再遠看那鄉野青蕪的禾苗，近瞰城市裏灰色瓦房中夾着的紅洋房，這大自然的美景啊，眞使人神往。我腦海裏浮起片斷的詩句，口中任意歌唱，我吐完了在城裏吸的汚穢氣，吸滿了新鮮空氣一腔。

我在廢墟上佇立了許久，回頭見有一二人在山上割草我想這山上並不是要塞，可以在山上多逛逛。我跟着山嶺走回去到了抱冰堂的後面，進了狹窄的後門，再逛抱冰堂一趟。那幾個作畫者，有的已畫完了在那裏閒談。聽他們說的是東洋話方明白這幾個畫家是日本人。我初欠進來見他們有兩個身材矮小，留的是東洋鬍，有兩個人體魄魁梧，同時在林場裏見了一對中國人畫西洋畫的畫家，我到沒想到有東洋人到這裏來畫畫。

我在一個還沒畫完的畫家後面站着看，無意之中讚美了一聲「好！」

「你會說日本話嗎？」

「會的不多。」

「在那裏學的？」

「在青島。」

「你是那裏的人？」

「四川。」

「貴省的 重慶萬縣我都去過。」

「去幹什麽？」

「辦理郵務。」

「你現在此地幹麽？」

「在漢口郵政局作事。」

萬料不到許多日沒用的日語，偶而在這裏用着了。東洋人總是可恨的，我同他簡單的談了幾句話，便走開了。想起我國郵政海關的首腦，都是外國人，多麽可恥啊！

我由抱冰堂的後門出來，仍在山嶺上向黃鶴那方走經過山林，見那毀壞了的戰壕，橫臥在山頂上不能使用的大砲，仍舊沒變動，五年前我遊過這山的足跡可已無從發見了。

在這山嶺上走，只見了十幾個丘八在玩，和在林中坐立着的兩對情侶，此外就是一個牧豬的和兩個割草萊的勞動者了。（未完）

日記斷片「續」

雲子

九月二十九日

朝晨吃飯的時候，居亭的小孩子知道我要離開他的家了，他還沒有洗臉就跑到我的跟前來，很關切的問我，是否今天眞走，

我答應他說是今天走，他知道我今天眞走，他刻立在面孔上表示一種失望的神情。我知道他剛和我玩得熟了，馬上離開他，他一定是不好過的。所以我立刻安慰他說，我今天雖然回去了，但不久又會再來的，並且再來的時候，一定帶些好玩的東西。如：小汽車，打鳥的小汽鎗，帶色的小皮球，以及……說了許多話，他才回到母親身邊去洗臉。

九點鐘的長途汽車來了。我和他的父親，祖父一同向汽車停留處去，他也跟着跑，這孩子眞叫人喜歡，他跟在大人的身邊很老實的走着，絕不係平日那樣胡鬧亂嚷了。

上了汽車，他的小眼睛只是望着我，汽車剛開動他見他父親和祖父向我施禮，他也不禁隨了大人施禮，一直到汽車走遠了時，他仍站着不走。在將轉彎看不見的時候，我看見他的小手還在不住的揮搖着。

汽車轉過角來看不見了，自已心中不禁一陣心酸，想了想那天眞活潑的小孩，仍宛然如在目前。

汽車疾馳在大路上，遠處的山巒，在山腰間散居的人家天是蔚藍的，秋天的白雲，係德國 的飛艇 齊伯 林似的 漂浮在天空。今天沒有風，西方的大海，無言的躺在那裏，

在車中，回想了這次到鄉間友人家裏來玩的意思，鄉間是這樣寂靜，尤其是在晚上，什麽聲音也沒有，只有守夜犬狺狺地吠着，這種聲音，不單不討厭並且在這深沉的夜裏，使人不禁生出一種深思來。

汽車駛進市內，我獨自往車上跳下來，在人海中很坦然的走着了。

蟹

龍膽寺 雄著 姜宏譯

玩過點把鐘，就回到家來上樓去，鑽進寢床上的裏窩裏，一個人睡覺。

象一在學校的成績，無論幾時差不多都在末尾二三名。當在若松街住的時候，每天從學校回家，吃過晚飯的時候，父親就問問他那天所學的功課。所學的功課問問父，或和年歲各相差二年的姊妹們互相競爭，溫習，所以成績常常超出等級，後來父親亡去，互相競爭的對手也沒有了，（他的骨肉們在大地震的前後都死去了）從那一後，對於功課就不注意起來，所以無論什麽時候，都留在最末尾了。

「象一！在你後面還跟着三名哩！」

叔父清造這樣揶揄他說。他和跟在他後面的那三名都是極要好的同學，所以在次序上，無論何時都像規定下了似的前前後後的排列着。

第二天，象一從學校回來的時候，便到賣金魚的那裏去，把那三分錢一尾的金魚買了三尾。用竹筒盛着很鄭重的端着跑到石垣那裏去。到的時候一看今天朝晨拴着的小花不見了。於是他便吹口嘯和大聲呼喚，但總不見回來。許是被人帶去了吧？他這樣思索着得有點不放心。但沒法，只好不去想了。他便端着竹筒下了石垣。一看壞了，那最需要的淡水還未預備哩！

走到大正道路的輕便鐵道那裏去纔有淡水，那裏到處都有雨水的小渚，所以到那裏去舀來最好，但是沒有適當的器具是舀不來的，他想先走過去看一下再說，他便把竹筒放在那裏慢慢的鑽進葦蘆去，橫貫過兩條小路便是大正道路，所想的水渚有兩三處，但這用什麽方法運呢？渚水很潔淨的映照着澄清的天空，

請用最上等阿測特潤牌生菜油

本行經理之阿測特潤牌生菜油品質純潔味香適口食品烹飪最為合用化學濾淨上等……

膠濟鐵路車務處廣告

本路運輸零担貨物為求迅速起見定於本年十月一日起將零担車改掛車次凡青島站大港站每日十一點鐘以前濟南站每日十四點鐘以前託運之零担貨物均隨當日零担車裝運其每日運到之零担車無論白天夜間亦均當日卸車交貨又於十三十四次車各加掛零担車二輛專運坊濟間之零……

富田眼科醫院

雙眼失明人生之不幸幷失世間全部之快樂本院開辦以來治愈華人眼病不計其數近日添設華人精通日語者執其事務不但於問病源答毫無隔膜亦於治療上有……

雙妹老牌花露水

雙妹老牌生髮油

辟除穢氣 醒腦提神 居家旅行 四時必備

功能潔髮 保血潤皮 常用此油 芬芳撲鼻

雙妹老牌超等牙粉

馨香留頰 保齒潔白 濯除夙垢 可免牙患

雙妹老牌桂花香水

爽滑不膩 清香不俗 醒腦提神 請試用之

雙妹老牌爽身粉

蘭湯浴罷 此粉撲身 肌膚滋滑 馥郁可人

本公司新出品 千日香豔髮膠 西字玫瑰香等多種其氣味清香馥郁實駕於市上各香水之上摩登士女請常購用方知言之不謬也

濟南廣生行啓

青島總代理泰昌厚號 膠州路電話三二一六六

博愛醫院

治療科目 外科，皮膚花柳科，耳鼻咽喉科，內科

治療時間 午前八點至午後八點 急症例外，往診隨請隨到，

病室清潔，設備完美，看護週到

院長 醫學士 飯田芳亮

副院長 醫學士 張桐林

院址 聊城路五十七號 電話三七〇一

眼鏡老店

□路西首卅一號

嶗山晶石

敬啓者小號在青創設將近三十餘載專辦勞山各種晶石久由平蘇聘請素有經驗之技師加工製造各式眼鏡力求改革養目近視老少中花等決無光線不合之廬並修理舊鏡以及中西金銀絲腿兼售雲翠老玉烟嘴藏鑽等物一概俱全貨真價實童叟無欺之譽早受各界惠贊零售批發價格從廉倫蒙賜顧無任歡迎之至再小號原無分號並代理處屢有冒充小號之名義者請各界注意認明本號招牌仿單庶不致誤

三山誠謹白

琴園兒科醫院

散而廢

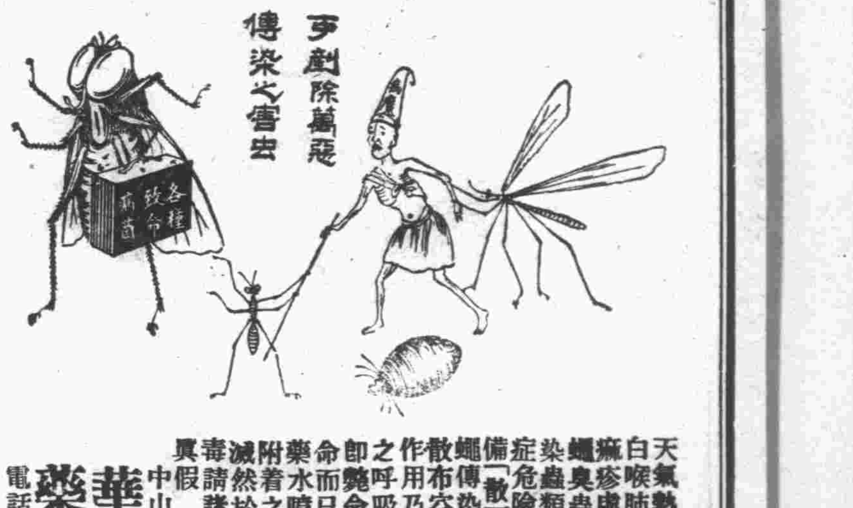

天氣熱時疫多如白喉肺癆痢疾天花痳疹喉疾等多由蒼蠅臭蟲以及各種傳染蟲類所得一遇是症危險至極居家若備「散而」消廢滅蒼蠅傳染「散絕而廢」散布空間富有殺蟲作用乃以閉止蟲類之呼吸器官無不立即斃命不惟使其斃命而已且蟲身全被藥水噴溼後同時其附着之細菌俱爲消滅然於人類絲毫無毒請諸君試之便知眞假

中山路南頭十號 華振氏藥房啓 電話四〇三四號

青島市私立育英學校籌募基金義務戲

（二日）（夜戲）

烏盆計 趙蘊璞 朱福元 張之山

草橋關 愚溪

瓊林宴 周蘊玉

汾河灣 童秋芳 王鴻福

鴻鸞禧 張之山 傅宗嶽 邵炳勳

金殿裝瘋 賈琴軒

取滎陽 逸纖俠 王先

新玉堂春 章闊亭 蔣媚俠 王心農 李俊宸

羣英會 瞿雲塢 江衡甫 李幼雲 施蔭僑 段寶義

花柳會仁醫院

手術敏捷…診資低廉

青市醫院林立觸目皆是而富於經驗者實少多以魚目混珠使患者上當僅辦本醫師鑒花柳一科除根最難故特悉心研究多年而對花柳一科頗有心得無論新舊白濁下疳魚口以及其他至危極險之症用最新科學療法保無痛苦能於最短期間除毒治根保不復發患花柳同胞請速來鄙院就醫

△早脫苦海

△注射六〇六每針三元至五元

△注射淋藥針一元至四元

△注射橫濁玄藥針一元至四元

△驗血三元

△顯微鏡檢察二元

醫學士李會仁謹啓

院址 冠縣路一〇二號

拍賣

今有德國水管龍頭接頭及水管一切附屬零件又留聲機及唱片寫字檯書櫥衣架沙發床籐椅火爐男女衣服以及種種零碎等物准於本月卅日即星期五上午拾時在本行當衆拍賣不誤

青島聯絡司拍賣行啓 湖南路四七號

永華齒科醫院

青島滄口路二十八號

本院開設在青島滄口路十九號歷有年數早蒙各界之贊許現因擴充營業酬答主顧起見以原址狹小不敷應用特遷於本路西首路北二十八號樓房加工粉飾異常闊潔業於五月十五日開張營業對於鑲補各種牙齒以及治療牙疳牙痛等症手術靈敏價目克已各界縉紳士女倘蒙賜顧無任歡迎

本院主任謹啓

青島震華金店

金銀首飾時式鑲嵌

珠翠寶石中西器皿

綢緞綾羅呢絨嗶嘰

國貨布疋化妝諸品

天津路 電話二九八七

萬國儲蓄會 九月十六日開標通告

民國二十一年九月十六號開標結果報告

△△第一特獎▽▽第一一三五七五號暹羅儲戶得洋五萬元

△△第二特獎▽▽第三七七號上海儲戶得洋七千二百八十四元

△末獎▽ △六字▽

青島分會儲戶得頭獎號碼列下

第二一五一〇號第二三八二二號第四七一二八號第七一八六九號

第八八六六五號第九九〇三八號第一〇八五六四號

以上每號得洋二千元

報上所載號碼如有錯誤當以本會正式號單爲憑欲閱詳細號單請來本會查閱爲荷

詳章函索卽寄

山東總分會 館陶路二號 青島萬國儲蓄會啓

賽馬通告 第十七號

啓者本會定於十月八日（禮拜六）及九日（禮拜日）舉行陽月賽兩天茲將舉賽辦法列左

一、時間 定於每日午后十二點半開始搖鈴過磅一點鐘起賽

二、次數 每日賽十一次

三、搖彩票 統票每號第一天拾六元兩天共卅二元每天作八次算

△二百號以內之搖彩統票可到本會所或馬場預定

△零售每次每張二元由第四次起賣

四、馬書 本期馬書材料豐富用中英文對照每本八角

◎緊要聲明

一、此後本會搖彩票號碼自第一號至二百號祇作統票出售不零賣

二、自第四次起之零賣票由二百零一號起賣

◎在每賽馬日期之頭二三次搖彩票暫行中止發售

◎下次賽馬日期預告

一、特別加賽：定於十月十六日一天（爲青年會少年營籌款）

三、秋季大賽：定於十月廿九日三十日及十一月六日共參天

秋季大香檳票現已發行定於十一月六日開彩每張售洋拾圓正

本會市內中山路曲阜路角 電話三八〇一二號

民國二十一年九月二十六日

青島萬國體育會謹啓

拾得大洋十萬元能不歡喜乎！

發財的機會到了！愛國獎劵買張巴！

欲得頭獎萬元請用洋一元買普通劵一張此劵獎准於十月十日開獎欲得頭獎十萬元請用洋十元買特等獎劵一張此劵定於十一月一日開獎官商夥辦信用昭著機會難逢幸勿交臂失之

（注意）普通獎至十月四日截止售買

青島市市政府 國貨商場 批發代銷處 振華百貨商店

咸美製靴廠

本號聘請名師精製時式男女皮靴皮鞋物美價廉倘蒙惠顧無任歡迎

座落中山路四十六號